朝鮮日報

新刊 本紙特刊並十二面
編輯兼發行人 方應謨
印刷人 [illegible]
發行所 京城府太平通一丁目六十一番地 株式會社 朝鮮日報社

社說

債務調停令과 利息制限令

一

最近總督府當局의調査發表로 본다면 全朝鮮小作農中 負債를가진戶數는 一百七十三萬三千七百九十七戶요 그負債總額은 一億一百十一萬二千六百二十圓이다. 再昨年度統計로 自作兼小作과小作兩農은 二百二十八萬九千四百十七戶인즉 그中의近八割이 負債를가지고잇스며 그負債는 大槪百圓內外小額으로, 全部法定利率을適用한다고하더라도 年二割五分以上 三割以下에떨어지지안홀것인즉 그利息의支出이 二千五百萬圓乃至 三千萬圓에이른다. 勿論小作農個個戶에對한 負債調査란決코容易한일이아닌만큼 總督府의이調査도 어느程度까지는遺漏함을 免치못할것이 事實이로되 上記數字로만미루어보더라도 現下의小作農들이 그얼마나負債의重壓下에 눌리어잇다는것을알기에는 充分하다. 더구나 그利率도만히在來式장리, 장변等의超高利로되야 法定의制限을 멀리벗어나잇슬것이라 小作農의生活上 高利貸金業者의 脅威가 실로巨大하리라고 推測되는다.

二

지금小作農을爲하야는 苛酷하고 無理한地主와舍音의制裁도 必要커니와 高利貸金業者의制裁도 그만못지안케必要하다. 그럼으로 農地令의더一層完全化를努力하는同時 債務調停에對한法令의制定과 現行利息制限令의改正도努力치안하면 안될것이다. 日本內地에잇서서는 再昨年九月부터 金錢債務臨時調停法이實施되어잇슴에不拘코朝鮮에는그와가튼法令이아즉도實施되어잇지안타 勿論그金錢債務調停法도第一條의規定한바와가티債務整理에依해誠實한債務者를更生시기고자債權者債務者의互讓을必要로할境遇 그調停을申請하는것에 不過하는터인즉 우리가決코過大한企待를부차기는어렵겟지만 적어도그實施를따라 高利貸金業者의橫行을 어느程度까지는 抑壓할수잇슬것이 아닐까? 또現行利息制限令은元金百圓未滿 年三割以下 元金百圓以上千圓未滿 年二割五分以下 元金千圓以上 年二割以下로되야 極히高利임에不拘코低金利의 오늘날 아즉도그法令의改正을보지못한다. 勿論現在의貸金業者들은種種의巧妙한手段으로 이高利의 制限조차직히지안는터인즉 法文의變改만으로는 큰實效가업겟지만그래도 法文의變改나마 도모할것이아닌가?

三

方今總督府當局에서는 若干額의資金을가저農村負債整理를꾀하고잇스니 이와가튼計劃은 우리도구지反對코저 하는것이아니로되 거긔에는한편으로資金의制限과 資金回收의漸想이란두問題가 노히어잇다. 그래서自然히極少數인農民, 그中에도比較的裕足한農民만이 그恩을입게되는만큼 債務調停令의實施나利息制限令의 改正보담오히려적은效果를 意味하는대잇서 遺憾의意를表하지아니치 못한다。仄聞한바에 依하건대 今番知事會議席上에 잇서서도 債務調停令의 必要가 論議되얏다고한다。이것이 오즉빈 論議에 끄치지말고 一步나아가 그實施策의 硏究로되기를 바란다。그러나 總督府當局에서 利息制限令의 改正을 도모한다고들은지 이미 오래되건만 아즉도 法制局의審議를 벗어나지못하야 或은相當히 遲延되거나 또或은아조默殺되리라거니 世間의推測이區區한터다。萬一이와 가튼憶測이 債務調停令에附한다면 그역시容易한産出을 보리라고는생각되지안는다。果然目下疲弊하고 貧乏한朝鮮農村을爲하야 그更生策을 努力하고잇는가? 모름직이 債務調停令의 實施와 法定利息의 改正及그違反의 嚴格한取締를 도모하라。

倫敦各紙曰

日本對中策聲明은 世界에對한挑戰

英米가率先帝國主義放棄하라

『란』勞働黨領袖의批判

【聯合倫敦十九日發】 日本의對中政策非公式聲明은 政界에非常한센세이슌을惹起하엿는데 議會에서도依然問題가되여十九日下院質問時間에 自由黨議員『쫀스톤』氏는 右에關하야質問을行하엿는데 사이먼外相은右에對하야左와如히答辯하엿다

問題의日本外務省의非公式聲明은 外務省情報部員이口頭로써行한듯한바 其內容에關하여는여러가지로 傳하는바가區區하야 一致되지안는바만코나余에게는 其聲明이果然政府當局의 聲明인가안인가를證明할 何等材料가업다 此에關하야 더욱詳細한情報를엇지못하면 무엇이라고밥할수업다

一方倫敦各新聞紙는日本몬로主義乃至日本의 世界에對한 挑戰等을特出한題目下에 批判을加하고잇다 勞働黨領袖란스베리氏는一流의 社會主義的見地에서外務當局談에批判을加하여曰 日本은從來모든點에잇서西歐羅巴諸國을模範하여왓다그러나英米兩國이日本을움즉이려하면英米兩國이自進하야 帝國主義를放棄하고 日本을模範하지안으면안된다 我等은 日本에罪惡을敎示하엿다 現今我等은實例로서日本이悔改하기를敎示치안으면안된다

英政府의批判

英國政府側에서는 外務當局談에關하야 大體左와如한見解를抱懷하고잇다

國際聯盟이多數의技術員을中國에派遣하엿다 日本政府는全然南京政府로부터 顧問派遣을要請하지안엇는데 各國이派遣한것이라하야 日本政府는 그때문에不滿하엿는것이다 그런데中國政府는米國、伊太利等으로부터 多數飛行機를購入한 事實이잇다

그리고反日論者는 今回의聲明은 中國에잇서西歐羅巴諸國의 行動은모도日本政府의承諾을前提로하라고하는 日本政府의 主張은 西歐羅巴의到底히受諾할수업는것이다 라고 述한다 此에反하야親日論者는同情的意見을表明하야 世界各國의政策이 드듸여日本을孤立에陷케하엿다 또蘇聯邦이 極東에잇서 積極的으로軍備擴張하는것은 日本으로 하여금 其地位確保上不得已하게 되것으로 要컨대 日本政府今回의聲明은 中國에잇서何等行動을取하기前에먼저各國의意中을探索한 것이라고觀測된다

有吉公使 二十五日向東京

【電通上海二十日發】 有吉公使는 二十日午前七時十五分南京으로부터 上海에歸來하얏는데汪精衛、黃郛兩氏와의會見에서 對中方針積極化에對하야廣田外相에게 重要獻策을하고저來二十五日當地發上海丸으로歸東하기로決定하얏다 有吉公使는語하되 南京에서 汪精衛氏와 會見하얏는데 그結果 自己는크게滿足하얏다 云云

米國軍用機多數 南京政府에賣渡

技術援助名目下에空軍擴張

【聯合東京電話】 最近中國에對한經濟援助又는技術援助하는名目下에 各國이武器其他軍需品等의賣渡가 盛行하는데此에關聯하야 여러가지로國際的暗中飛躍이잇는바 二十日在上海總領事代理網領事로부터外務省에通達한 情報에依하여最近米國유나이테드 에아크라프트코어포레이슌社는 南京政府에對하야 바우트콜세일式偵察機와 輕爆擊機를、賣渡하엿는대 其數는十五臺 乃至二十五臺이다 이리하야 南京政府의所有軍用機는 바우트콜세일式偵察機 輕爆擊機로 合計五十五臺에達하엿다 그리고十七日뉴욕헤랄드트리분紙는 뉴욕航空輸送會社의 子會社인유나이테드에아엑스포트會社는 同社의極東總支配人 나트마하氏를通하야 中國政府와의間에多數飛行機의賣渡契約을 締結하엿다고報道하엿다

獨逸政府 航空機關統一

【聯合伯林十九日發】 經濟及財政機構와 社會施設의全般에亘하야 着着나치스獨逸化를實現하고잇는 히틀러政府는今回에 더욱航空機關과其活動의管理를 航空省에直屬統一하기爲하야 十九日右에關한政府의命令이發布되엿다

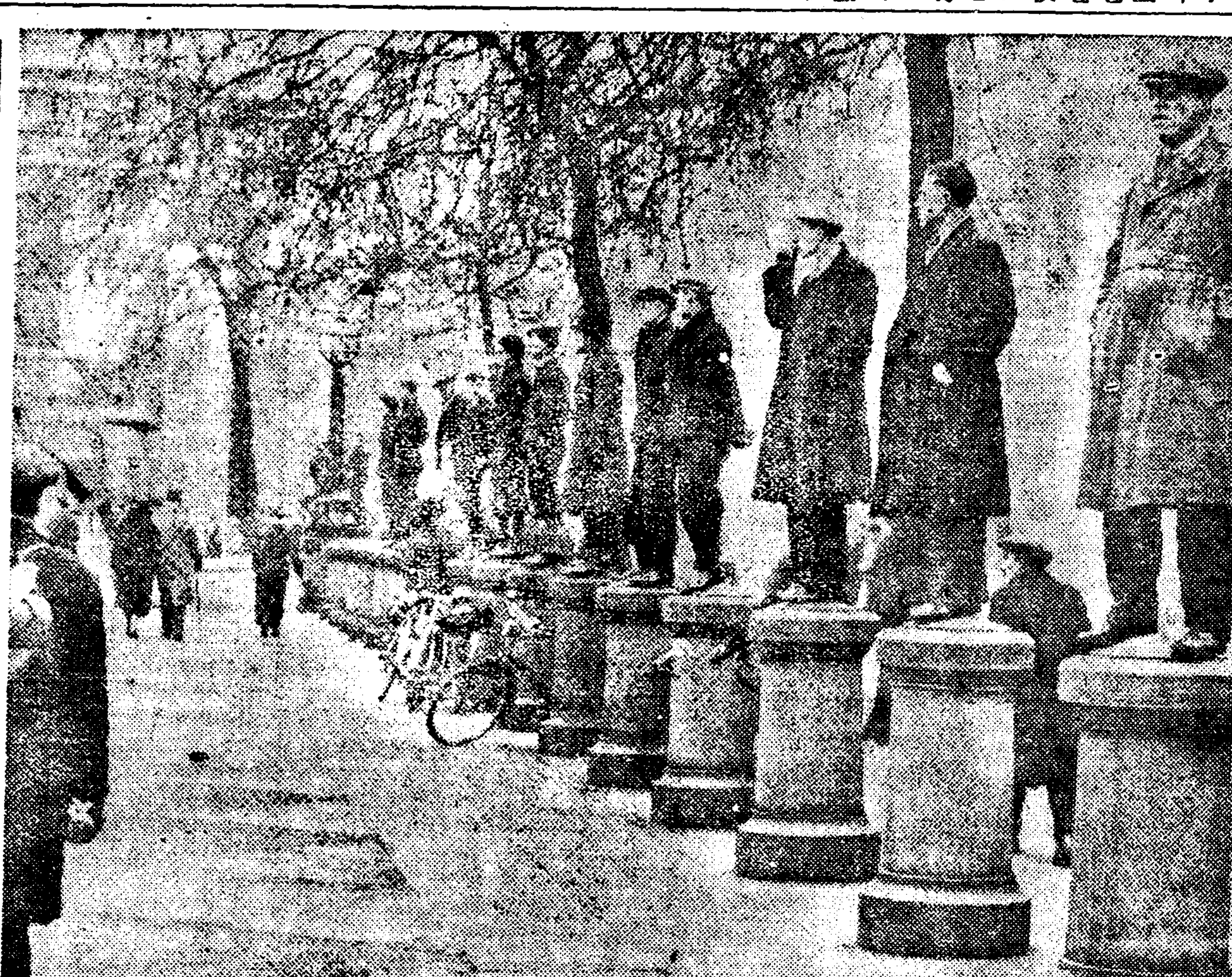

倫敦街上의산塑像

산影刻과가치列立하여잇는 이사람들은 대체무엇을 하고잇는가? 野球를보고잇는가? 차홈을구경하고 잇는가? 아니다 飢餓行進隊의一部가 드러올가 廣場의路傍立石을 占領하야 一種의示威를하고잇는것이다

一事一言

長命山人

「조혼 이웃」

아는 사람끼리 만날 때에는 다름體面과 人事를 차린다。文明人의 禮節이란 것이다。그러나 車를타거나 公園을 거닐거나 서로 모르는 사람끼리 만나는 곳에가면 다 體面을 벗어버리고 野蠻時代에 돌아가버리고만다。서로 압서려들고 서로 떼밀고 서로 조흔자리를 잡으려고 아우성을 하고 남이야 엇더케 不快하든지 제좋을만 채우려 든다。

「조혼 이웃」이란 親한 사람 아는 사람에게 對해서만 하는말이 아닌것이 文化人의 사람네의 常識이다。모르는 사람 속에서「조흔이웃」이 되도록 言辭와 行動의 習慣(이것이 德이란 것이다)을 일운 이를 眞正한 文化人이라고 할 것이다。

列車속에서 어떤 점잔흔 半老가 座席에 제짐을 노코 안저서 자리업는 다른 乘客에게 자리를 내어주지아니하고 도로혀,「이것은 좀 건드리기어려운 짐이오 다른데 가 보구려」하고 拒絶하엿다。이 점잔흔 紳士는 國際的인 車中에서 自己의 野蠻性을 暴露하는 同時에 自己가 屬한 民族에게도 惡名을 흘렷다。

車中이나 外邦이나 무릇國際的인 곳에서는 各人은 다 그가 屬한 民族을 代表한다。그가 禮節답지 못한 言行을 할 때에, 그가 조흔 이웃이 못될 때에 그는 그의 屬한 民族全體에게 惡名을 씨운다。

우리 朝鮮사람은 아직 公衆生活의 訓練이 不足한이가 만하서 異民族에게서 無禮하다든가, 利己的이라든가 하는 嘲笑를 맛는 일이 만타。外國에 가 본사람이나 汽車旅行을 해 본이는 낫치화근화근하는 經驗을 한 일이 잇슬것이다。

우리 朝鮮人은 어디를 가나 禮節답고 親切하고 恭遜하고 그리고도 威嚴잇는 이라는 評判을 맛고십다。그리하는 秘訣은,「먼저하서요」,「고맙습니다」「未安합니다」,「용서하서요」의 세가지 생각과 表情과 말과 行動을 勵行하는 것이다。이 세가지를 닛지아니하는 이가 곳조흔 이웃이되는 것이다。

林陸相留任에따른 軍部의動向注目

軍人本分넘은政治的策動禁斷

部內統制로大異動斷行

【電通東京二十日發】 陸海軍部內에서는五、一五事件以來其餘波를 바다軍人이政治를論하는者만코又는政治를實行하라는소래가이方面으로부터擡頭하고잇든바 去議會에서이問題가議論되엿슬때陸海兩相은 昔日과今日과는時代가다름으로軍人은全然政治를論하여서는안된다고말할수업다 그러나可及的政治的言動을公開할것은避하지안으면안된다는意味의 答辯을行하엿다는것인대其後 兩相은이方針으로서部內를指導한바하야軍人의政治的言動은顯著히 減少되엿다 同時에 海軍部內等에 잇서서는少壯將校間에『그러한 行動은行하지안켓다』고協議하엿다는消息도 傳하야 何如튼林陸相과大角海相의 部內統制는極히周到하다 그러나이軍部方針에對하야 不滿을抱懷한將軍도 잇서閣裡에 이方針에對하야 攻擊的言辭를取하게되며 過般林陸相의辭表提出에際하야 不滿派는『議會를捕捉하라』고하야大大的으로 暗中模索을行하야林陸相의辭意貫徹을策하엿든것이다그러고 林陸相은閑院參謀總長宮殿下의 御慰撫와 全陸軍의一致된留任希望과 政界各方面의全幅的信賴를바더留任을決意하게된것으로不滿派는크게失望하게된것이다 最近軍部內의堅實한側面에 某系니某派니하는各種派閥이잇서相互對峙하는것은자미업슴으로 此를掃滅하라는希望이 高調되여잇는바林陸相도亦是同感으로 留任을機會로部內統制에 努力할大決心을가지고잇는듯하다 이때문에部內에서秘密히 暗躍을行하는者에對하여는 此를淘汰라도시킬模樣이다 따라次期異動에는將軍級에對하야도 相當히斷乎한異動을行하야 部內統制를期할터이다그리고今般參謀長會議에잇서서도軍人의本分에對하야嚴格한訓示를行하고部內에黨閥等을構成치말고 軍本來의面目을發揮하기에 努하기爲하야林陸相留任과同時에 軍部의動向은注目을惹起하고잇다

滿洲問題에關한 國策審議會設置

●陸相의態度가注目●

【聯合東京電話】 滿洲에 잇서서의 諸問題를 中心으로 國策을 確立하기爲하야 滿洲問題에關한 國策審議會를 設置할것이라는 意向은 最近 各方面에 傳播되여잇는데 此에對하야 林陸相은 陸相으로서 今後政府에 獻策하려는 國策遂行은 于先 滿洲問題를 中心으로한 滿洲改組問題、日滿經濟統制確立等에 잇는데 各方面의、從來의 研究結果及部內의意見을 聽取하는 同時에 今回參謀長會議때문에 渡東한 岡本關東軍參謀副長으로 부터도 關東軍의 意向을 詳細히 聽取하기로 되엿는데 陸相은 此에 關하야 調査研究를 한後 近日中에 此等의問題에對하야 拓務省、外務、大藏省等의關係 閣僚와 會見하고 意見交換을 할豫定인바 그結果 關係閣僚와의 間에 大體로 意見一致를 보는때에는 滿洲改組問題、經濟統制確立問題等의 滿洲諸問題의 國策을 決定하는 方法에 對하야 協議하기로 되엿다 此에關하야는 一部方面에 總理大臣이 主宰하야 關係閣僚를 委員으로한 權威잇는 委員會를 設하야 閣僚側에잇서의 專門家의 意見을 聽하고 國家的大局으로보와 根本方針을 決定할것이라는 意向이 잇슴으로 今後林陸相도 滿洲問題를 中心으로하고 國策決定에 對하야 如何한行動을 取할가 注目된다

政府의背信에憤慨코 公正會委員拒絶

貴族院側에反感膨大

【聯合東京電話】 政府는朝鮮米生產費調查會設置에 關하야 貴衆兩院으로부터 各二名의委員을 選出할 豫定이엿던바 衆議院側拒絶로 貴族院側에對하야 研究會、公正會의代表가안이라 學識經驗者를 就任식히게되야 이때문에 公正會에서는十九日 華族會館에서 幹事會를開하고 協議한結果 最初政府는公正會에 對하야 交涉할때에는公正會代表로서 委員選出을 懇請하엿슴에 不拘하고 政黨側의拒絶에 遭遇하야 公正會代表가 안이라學識經驗者를 就任식히기로 決定하엿다한다 此는前言을 無視하는것으로 甚히不愉快하다 公正會로서는 前言에依하야 稻田昌植男을 委員으로決定하엿스나 政府의變遮는前言을 無視함으로 同男就任에는不贊成이라고 決定하고 此旨를稻田男에 通知하엿슴으로 同男은午後四時半에 電話로 政府에就任拒絶의通告를하게되엿다

佛國의覺書發表로 軍縮또다시暗礁에

局部的軍縮에一縷希望

【聯合쥬네브十九日發】 佛國政府의 軍縮覺書公表로 獨逸의再軍備에關한 英國、佛蘭西의見解가 容易하게相容되지안는다는것이判明되엿다 獨逸政府는一般國際軍縮會議의 脫退以來英國、獨逸、佛蘭西、伊太利의個國間에서 繼續되여온軍縮直接交涉은 바야흐로克服하기困難한暗礁에逢着되엿다 佛國政府의覺書는 要컨대나치스獨逸이 指導者히틀러 首相의指揮로事實上着着 再軍備工作을急히 하고잇는此際 軍備縮少를主唱하는것은 全然無用이라하야獨逸의 再軍備를 防止하는同時에 一般國際軍縮會議의 基礎案인 막도날드首相의 提案을明確히 一蹴한대不外한것이다 過般軍縮幹部會에서英國代表이든 [illegible]로부터英國、獨逸、佛國三國間의交涉經過를 披瀝하야于先四月三十日에 幹部會를 開하기를提案하고 採擇하엿든대佛國政府의態度가이러케까지明確하게된以上오직大國間에서 直接交涉을進行하는것은 何等意義가업고따라 大國代表만의幹部會를開하는것은 無意味하게될것으로 結局幹部會는 中止하고可及的速히 一般委員會를開하야何等의局面打開策乃至轉換策을講究하리라고 推測되다 佛國政府今回의 覺書는軍縮交涉停頓의責任을 獨逸政府에轉嫁식히려고한다 一方大國이이와가튼放言을行한것은今回가最初인만큼佛國政府의覺書는 獨逸政府의憤激을惹起하게될것이다 但現在와가튼 廣範圍가안이라簡單한範圍의軍縮問題에 對하야何等協定을 締結함을佛國政府의覺書도 구타여反對하지안는바此에 微弱하나마 軍縮打開의希望이잇다

日印通商新條約

署名交換經緯 外務省發表

【電通東京電話】 外務省은二十日午後六時 델리에서 澤田보아兩代表間에 日印通商新條約에署名交換을無事完了한 旨正式報告를接하얏슴으로 二十日正午그經緯를 左와如히發表하얏다

外務省公表 十九日午後六時 델리에서日印兩國代表는 兩者本年一月七日兩國政府로부터 發表한同月五日의本會議 議事錄要領卽左記事項을 內容으로한 日印通商條約의案文에署名을完了하얏다

第一 兩國物品의 輸入關稅에關한最惠國待遇의 許容

第二 兩國貿易上의 利益에惡影響을 與함과 如한關稅變更에關하야行할審議

第三 爲替比價變動에依한影響을是正할處置

第四 印度에輸入케할日本綿布에適用할關稅

第五 右日本綿布에適用할配定數量

第六 新條約의實施

또本條約은 近日倫敦에서日英兩國全權에依하야 正式으로調印을行할터이다

定例閣議

【聯合東京電話】 二十日定例閣議는 午前十時부터 首相官邸에開會齋藤首相以下各閣僚出席(南遞相缺席)于先改正選擧法을樞密院에御諮詢할件을異議업시 可決하고即日御諮詢奏請의手續을取하기로하고 다음小山法相으로부터岡山縣下의 小學校敎員疑獄에關한取調에關하야 本事件은 去一月十八日檢擧에着手하야 二月中旬檢擧를中止하고 取調中이엿는데檢擧總數五十餘件에達하야 그中起訴된것은 二十九名에及하엿다 고報告한後 小山法相은永井拓相에對하야 從來滿鐵附屬地訴訟事件은모다 大連의法院에까지 事件을가지고가지안으면 안되엿슴으로 大端히不便하다此際에新京又는奉天等에 地方法院을 設置할必要가잇다고생각한다고 述하고 正午에散會하엿다고

某重大事件進展따러 貴族院總意表示?

政府當局事態重大視

【電通東京電話】 某重大事件은 漸次發展의道程을밟고잇슴으로 政府部內에서도 相當히 此에對한關心의程度가 非常히濃厚하여진것은 歷然히 認定할수잇다 그리고 一方貴族院方面에서는 右事件이世間에여러가지 風說을傳播하고잇슴을 大端히憂慮하야 各會派와도觀測을交換하고잇는데 右事件이 第二段의進展을示하는 때에는 議會休會中이라하드래도 往年田中首相時에 水野文相의優諚問題에對하야 各派交涉會를開하고 貴族院으로서의 總意를決議로써 政府에表明한例에모방하야 곳各派交涉會를開하고 그對策에關하야 協議하고 貴族院으로서의 意見을發表할模樣이다

選擧法改正案 閣議에서決定

直時樞府御諮詢手續

【聯合東京電話】 政府는第六十五議會의 協贊을經由한衆議院議員選擧法中 改正法律에對하야 議會에서修正되엿기때문에이點에關하야再審議中이든바 드듸여 樞密院에對한說明方針과其他의成案을 어덧슴으로二十日閣議에서 山本內相으로부터詳細說明하고 承認을得하엿다따라內閣에서 卽時樞府御諮詢의手續을取하엿든바 倉富議長은案의御下渡를 待하야 富井政章男을委員長으로한 九名의審查委員에附託하야 急速審議를開始할터인데 政府가政界淨化하겟다고稱한 連坐規定其他에對하야議會의修正에 同意한點에對하여는 樞密院側에不滿이만흠으로 審查委員會에서 痛烈한質問이 開始될터이다

道知事會議(第四日)

二十日午前九時半부터 續開되엿는데 諮問事項第二項『國稅體系에伴한地方稅制의改正及 稅務機關의獨立에依한 道府郡事務分掌에關한意見』에入하야 各道知事로부터 答申이잇섯는데 此를一括하면 第三種所得稅의 免稅點(八百圓)以下의것에對하야 道에서特別所得稅를設定함이如何한가하는意見이 出하야 此에對하야는 徵稅方法의困難其他 [illegible] 하리라는意見이 出하엿고 更히人頭稅的의 戶別稅를資産稅的의家屋中心의것으로함이 엇더하냐는 意見도出現하엿다 次에地方自治制度가 發達하엿슴으로國稅인 營業稅를地方稅로하야 地方財政을救濟하야달라는等 크게熱烈히 主張하엿다 그러나此等問題는 모다結末을보지못하엿고 次에稅務機關獨立의事務分掌에關하야 獨立에伴한財務部廢止後는現在京畿慶南北全南의四道에잇는產業部를其他의九道에도設置하야 全朝鮮的으로 普及케하라는要望이잇섯는데 郡에잇서서도財務係가廢止된後는 庶務係主任을 副郡守的으로하라는것과 一元的의것으로하든지 또는 產業係라는것을두는것이 엇더하냐는意見이잇섯다 그리고 勞働需給問題에移하야 富永咸北知事로부터 昭和八年度는當道에서七千八百三十萬人의勞力을 要하엿는데 九年은 九百六十萬人을 要할豫定이다 八年度는 麥作이잇고 農耕地가多한關係上 當該地方勞働力이 不足하야 他道로부터 大量移入을바닷는데 九年度에는南朝鮮方面으로부터 勞働力의供給을仰치안으면 안되리라고생각한다

人事·集會

▲時實秋穗氏(京日社長)日本新聞協會大會에出席키爲하야二十日午後十一時三十分發東上

▲李相協氏(每申副社長)同上

▲佐伯顯氏(平南警察部長)昨夜入京朝鮮호텔投宿

▲新貝肇氏(黃海道警察部長)同上

▲吉田英三郞氏(西鮮合同電氣專務)昨夜入京天眞樓投宿

▲[illegible]長藏氏(明治屋重役)同上

夕刊後의市況 (二十日)

大阪短期氣配 [illegible]

橫濱生糸後場引 [illegible]

一面一校實現後는 新規增設은中止
學年延長、簡易校에盡力方針
當局의 消極敎育政策

총독부에서 계획실시중인 보통학교일면일교계획은 소화 십일년에 전부완성될 예정인데 경상남도가튼데는 이미 완성되엇고 명년도에는 남선일원 이상 도를 제외하고는 거이 전부 일면일교가 실현되게 계획이 진행되엇다한다 그럼으로 학무국에서 이것이 완성한후에 보통학교 증설문제를 어떠하게 하는가 에대하야 그간연구중이든바 최근대체의 방침이 결정되엇다한다 즉 이계획이 완성된후에는 도회지는 례외로하고 농촌에는새로설립하지는 안코 기설학교의 학급증설과 학년연장을하는동시에 금년에 처음설립된간이학교를 될수잇는대로 만히 설립하야 농촌문맹퇴치에 주력을 두게되엇다한다 그러나 이것은일견 문맹퇴치에 주력을둔 교육정책가티 보이지만 국민의 의무교육제도와문맹 퇴치를위한 간이교육과는근본적으로 의미가 다르다 일면일교 계획이 완성되어도 학령아동의 불과삼할 밧게 수용하지못할 형편임에 불구하고 정규적초등 교육기관의 증설을중지하고 소극적으로 학급증설과 학년연장에 끄치고표도적 방편교육기관에 불과한간이 학교의증설만으로 만족한다는것은 조선초등 교육문제에잇서서 매우 중대한문제이니만치 당국에서도 충분한 고려가필요하다한다

메-데-前期하야 各道에警戒通牒
集會、示威의禁斷은勿論이요 檄文頻發을一層警戒

금번의메-데-도 압호로 열흘 밧게남지안엇다 그럼으로 경무국에서는 례년과가티『메-데』에관한 전체에대하야 이십일권 예각도로 이날을 전후하야엄중한경계를 하도록 통첩을발하엿다한다

원래조선서는 어떠한 단체를물론하고 합법적으로『메-데』의 시위행렬을 금지하여 왓섯스나 그대신 지방에 따라서는『메-데』에관한 선전『삐라』를 산포한사건은 매년빠지지 안엇섯슴으로 금번에도 특별히이에대한 경계를엄중히 하게되엇다한다

그리고 현재조선내의 공산운동은 그표면단체가 거이해소되여버린후부터는 괴봉운동이나 대중운동이 전연지하로깁히드러가버린관계로 운동은 도시농촌을 물론하고 교묘한 잠행운동으로 전환하야 좌익단체의 기념일에는 반드시『삐라』를 뿌리어서 선전공작을 하든사건이 빈발함으로 적색사상이 농후한지방의농촌과 도시의공장지대를 엄중히 경계하는동시에 첨예분자로 지목되는 요시찰인의 예비검속도 하리라한다

門脇專務를操縱 七十萬圓取得

【대판전화】 구백만원의 은행돈을 함부로 집어쓰고서칠만명의 만흔저금한 사람들에게 만흔폐를 끼치고 형무소에수용된 일본산업저축은행(日本產業貯蓄銀行)전무문협효일(門脇孝一)을 교묘히조종하야 칠십여만원을 취득한사람이 잇다는 새사실이 최근에 발견되엇다 그배후의 인물은 동경에사는 유명한 인물이、삼명임이판명되엇슴으로대판지방검사국의 생도(生徒)미원(米原)두검사는 취조할필요를느끼고이십일오전 일곱시반에 약일주일 예정으로 동경으로 갓다 그런데 문협전무를조종하엿다고 지목 되는사람들은 동경일류명사의 명사로모 백작이 금액십오륙만원 모자작이 금액 십오륙만원、모은행두취모 씨가 약여십만원、모회사주임모 씨가약여십만원으로서가처분을 당한금액은 칠십만원에 달하는데 취조의진행에따라서 동경일류명사가어떠한관계로 대판에서실업가와은행가를리용하고잇섯는지 불일간 사실이 백일하에폭로되어 의외의 큰파문을 던질것으로 보인다

豫備檢束者被釋

【咸興支局電話】 귀보=리왕전하의 함흥행차하시기 며칠전에 홍상(洪上)경찰서에 검속되엇든 천봉섭(千鳳燮)、문석한(文錫漢)등 열명은 이십일오후 다섯시반에 무사히석방되고 박모(朴某)한명만은 아즉 검속되여잇다 그러고함흥경찰서에 검속되엇든 신현(申鉉)、박재권(朴在權)등세사람도 동시각에 모다 석방되엇다

嘲弄끄레失神!
自殺할라든利鎌을들고나와 行人을刺殺코被捉

【平壤】 십사일 오전 두시경 성천군령천면 송강리(成川郡靈泉面松江里)매약상(賣藥商)장도성(張道性)(四)은 동리 사람들에게 바보라는 조롱을일상바더오는것이 괴로워서 자살을하고저 낫(鎌)을들고 집을뛰여나아와 동리장일원(張一源)의 집에서 술을 마시면서노래를불으고잇는 평양부내 앵정(櫻町)김홍준(金興俊)(三)의머리를찍어 죽이고 달아낫다가 수일전성천서에 체포되여 취조를밧고잇스나 정신에이상이 잇는모양이라한다

大京城綠化工作
市內處處에 綠化地帶新設
京城府一期分計劃

경성부내의 시구개수는 금년도부터 소화십사년도까지 륙개년동안에 총액 이백륙십팔만원으로써 하기로되엇는데 금년도분 공비는 사십륙만사천원으로써 대략 다음과가티 공사를실시하기로되엇다

▲道路擴張

一、죽첨정(竹添町)이정목의주통(義州通)교차점으로부터아현리(阿峴里)고개에이르는 연장일천일백이십미돌의현재 도로폭이십오미돌을이십사미돌로 확장함

一、태평통(太平通)이정목조선 지방행정회 겨레서 남대문통(南大門通)이정목 정자옥(丁子屋)압 전차정류소에 이르는연장 삼백구십미돌을 넘이십오미돌의 도로로 확장함

▲綠化工作

一、광화문통(光化門通)교차점에서총독부정문압에이르는연장륙백미돌사이에전차길과자동차길사이로덤이륙미돌의중앙산보할 록화지대를 맨드러 나무를심으고

一、원정(元町)일정목입구의넙가에 조고마한 공원가튼록화지대를설치함

一、삼각지(三角地)『빠스』정류소에포장지대(鋪裝地帶)를설치함

一、훈련원(訓練院)광장중앙사천평에 버드나무를 심어서조고만한공원을 맨들고

一、황금정(黃金町)칠정목전차정류소에서장충단(奬忠壇)사이에나무를심으고남대문통과 돈화문(敦化門)에서안국동(安國洞)、안국동에서 종로교차점、안국동에서총독부압、광화문교차점에서경성중학교정문압까지각각나무를터심어서 곳곳마다 록화지대를 설치함

自働車運轉手試驗

【全州】 전북도보안과(保安課)에서는 오는오월십륙일부일간 자동차운전수시험을 시행한다는데 출원희망자는 오는오월십일까지 도보안과(道保安課)로원서를 제출토록하라고 한다

멜스歡送別會

경성녀자기독교청년회주최로 이십일일오후 네시반에 서대문정그회관에서 멀리제네바에서 차저왓든 세계녀자기독청년연합회 하생부 간사『밀스』양을위하야 송별회를 열러이라한다

北中國遠征二回戰 朝鐵對露人戰
◇戰況詳報

【天津支局來井特派員】 當地滯在中의 朝鮮鐵道團은 第一戰에 中華를 四對一로 물리치고 翌日인十二日午後五時半부터 前日의勝勢도모르는드시 當地의 最强軍 英國系 露人團과 마저 英國球場에서 對戰케되엇다 球場周圍의『스탠드』에는 前日의 中華戰에 朝鮮軍의 快技를 觀戰한 觀衆은 前日의 倍로서 [illegible]

【前半】 朝鮮軍先攻으로開始되여 [illegible] 二十分에 RH金永 [illegible] 露人軍의『홈』 [illegible] 二點을 [illegible] 前半五分을남기고 [illegible] 露人軍의攻勢 [illegible] GK李 [illegible] 前半은 [illegible] 하야 一點差로 露人

【後半】 二點을빼앗긴 露人軍은 [illegible] 二點○로 朝鮮軍 [illegible] 半에이르러 RW [illegible] 하고 [illegible] 十五分에 露人軍 [illegible] CH의 [illegible] 으로 一點을 [illegible] 露人軍의 積極的攻擊도 [illegible] 힘을 다하야 防禦를 굿게하니 [illegible] 二對一로 朝鮮軍이 勝利 [illegible] 어려하야 朝鮮軍은 [illegible] 다(開城大將)

奉天 本日 2時

籠球리-그 五月五日開始

日本籠球協會朝鮮支部主催의 籠球리-그戰은 來五月五日부터 俱樂部와中等校A B兩組에나노아 南山小學校庭에서 行할터이라한다

在外朝鮮人問題와 警官綱紀가中心
勞働者保護規定도上程될터
警察部長會議議題

이십삼일부터 열리는 각도경찰부장회의와의 중요한 토의사항의 하나로 일본내지에 가잇는칠십만 조선인의 구호문제와그들에 대한 사상대책과 도조선인도항자 문제에관한것이 잇는데이번회의에는 때마침 중대한문제로 되어 잇는 문제인만치상당히구체적으로 대책이 강구될것이라한다 특히내무성경보국영야(永野)사무관 좌좌목산구현(佐佐木山口縣)경찰부장 고교신내천(高橋神奈川)보안과장 교본병고현(橋本兵庫縣)경무과장등다수가출석하야 일반 경찰관의사무의 협의외에 일본내지에잇는 조선인 문제와 도항자취체문제에대하야 상방이 구체적으로토의하야 대책을 결정하게되엇다한다 이문제는매우 중대한사회문제이니만치 과연 어떠한대책이결정될는지 비상히 주목된다 그리고 이번회의에 토의될사항은다음과가티다고한다

▲警務課關係
一、警察官吏監督勵行에關한件
一、警官非行速報에關한件
一、寄附行爲取締의件
一、假劵證券詐欺取締의件
一、在鄕軍人所在地調査의件
一、刑事事務統一의件
一、指紋蒐集에關한件
一、召集事務에關한件
▲保安課關係
一、勞働者保護法規定의件
一、都市計劃令實施와建築物取締
一、農地令實施와會音取締에關한件
一、在日本內地朝鮮人救護와渡航者取締의件
一、思想對策의件
一、滿洲移住朝鮮人保護에關한件
▲衛生課關係
一、『모르히네』中毒者救護後善導策
一、腦脊髓膜炎豫防의件
一、輸移出牛檢疫의件
一、家畜病豫防의件

陸海軍보다만흔 아메리카武裝갱
法務卿이新取締法을立案

【聯合華盛頓發】 미국에잇서서는 륙해군이십만명의 군인보다도무장한『깽』의수효가더만타고한다 이것은 법상『호머컴잉』씨의발표이다 컴잉씨는『깽•』을취체하기 위하야련방기관의 강화를도모치 안으면 안된다고하야최근 사법성에서 구체안을작성하엿는바 씨는 다음과가티설명하엿다

『깽』들은주(洲)와주의법률이다르고 복잡한것을 좃타서 교묘하게 법망을숨어서 권국각주에각각 특립한조직을 가지고 서로서로 외교적관계를 맷고 관헌에대하야는 공동방어선을펴고잇다

저들의수입은 막대함으로 수천달라의 벌금쯤은눈도 깜작하지안는다

『깽』들은각각독특한테로방법이잇서례컨데『리피깽』들은 습격할대적되는편의 귀를 베이가 도하고코를 떼기도한다 『알카보너』와그후계자이『랄녀할푸렌쓰』보다 도더욱령맹하다

미국은 각주가법률제도 상으로도독립하여잇서얼마쯤의례외죽자동차로 도망하는것인질팀을 가지고도망하는것인질랍치(人質拉致)부인유인등록히 련방법에 들어잇는것외에는주의범죄로취급하야사건이발생한때에도 한치치를할수가업다 이럼으로우와가튼법률안이되것이다이외에 련방은행(聯邦銀行)습격도 련방법죄로할안이제출되엇다이대책으로사법성(司法省)이립안한것은지금까지 한주(州)안에서 범행을한『깽』이다른주에다러나게되면주제법(州際法)의규정에 의하야 복잡한수속을 함이필요하든것을 이번에는 주(州)밧그로도망하는것은련방법(聯邦法)상의범죄라고 하야처벌할라고하는것이다

南大門自働車校 創立五週年記念

시내남대문자동차 학교에서는 오는 이십사일에 그학교 창립오주년 기념식을 성대히거행하리라한다 그러고 닷새동안단성사에서 조선활동사진 두가지를 일반에게 공개하고기념품도줄터이라한다

孫明龍、金彩亭 兩名公判
五年、四年求刑

【咸興支局電話】 함남적색로동조합사건의 관계자손명룡(孫明龍)김채형(金彩亭)두명에 대한치안유지법 위반 피고 사건의 공판은 이십일오후 두시 함흥 지방법원 신축법정에서 어원(御園)재판장 대판(大坂)검사의 담입으로 개정되엇섯다 재판장으로부터 피고두명에 대하야 자세히 사실심리가 잇섯는데 피고들은 범죄사실을 대개 부인하엿다 대판검사로부터손명룡에게 징역오년 김채형에게 징역사년의 구형이잇슨다음에변호인한격만(韓格晩)변호사가변호를시작하매피고들은그런변호는우리들의 바라는바가 아니니그만두어달라고 거절을하고끄트로검사의 구형에 대하야과격한어조로 몃마듸 항의를하고퇴정하엿다

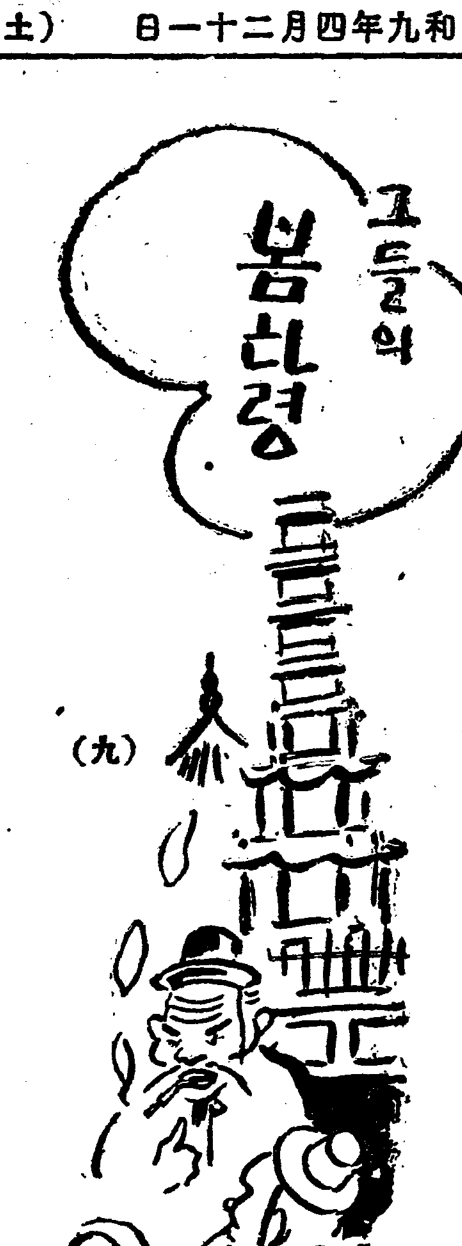

"룸펜"의"오아씨스"
千兩萬兩은그들의四季口號
塔洞公園圓座會議서

『…이사람이 웨입때안오나? 정심먹고는 꼭여게서 만나기로약조하고는 나혼자서만 기대리게하다니…에이…』

×

『…여봐 우리도 이럼만성사되면 형편이펴지안켓나 한만원생기면 얼마여!그것만 가지면 남부럽잔케 견듸겟지만…』

×

『…나도한장은 째움부림울처보앗지마는 운수가업스니 할수업서!지금은이팔이되고보니…허허…』

×

『…아이고 시장하여!상밥이나 한턱쓰구려…』

×

『…당신금년신수는 해뭇소야다 금광을하여보시요 횡재수수가잇습니다…』

×

이런종류 이야기의 토막토막은 종로한복판의 탑골공원안 이구석 저구석에서 흘러나오는『룸펜』들의구호교향악(交響樂)이다

×

짧은봄밤이 새자마자 아츰햇볕을따라 철문이열리기를 기두려가며장안의『룸펜』들의발꿈치는 누가호령이나 불으는듯이 군호맛춰 그들의유일한 응접실이요 회의실이며 교환장이고 안식처인 살풍경한장안의한낫 오아시스이곳으로 총진군을하는것이다

이구석양짓쪽에 몽켜안저 궁리하고 이야기하는것은 시정에서 일어난 묵은것 햇것 할것업시가지가지소문을 비롯하야 그들의 아침저녁의 상밥감을 낙그라는 천량만량 이야기다 이야기만이라도풍성풍성하하여 보자함인지 그들의입에서나오는돈머리는백량 열량은명함도못칠만한 밤그대로의 천량만량이 련발한다

×

우중충한 행낭방구석에서나 차듸찬부자집사랑구석에서장춘일을 심심히안젓는것보다는 비인담배ㅅ대나 하나들고 젊은이늙은이 할것업시 로소동락하는 이곳에 충청도、전라도、강원도、사람、경상도、함경도낫이 평안도황해도친구 완연히 향토색진 남회를꾸미는것이그들의그날그날천국이다 그러나 그들이이곳에오는동기를말하자면

『……찬방안에 혼자안젓스면 무엇합니까 이런곳에나 와서 이야기도하고 남의 소문도듯고그럭저럭해소일을하여야지요……』이것이 늙은이의말…

『……이가티 몸은튼튼하지마는 할내야할것이 잇서야지요 혼자안젓스면 배도쫄코고 다만 상밥거리나마 생겨야지오……』

이것은 젊은친구이야기……

×

때는이미 봄이지러가서젊은느모보는와모가는들은 제人철을마진듯이 온갓꼿봉치장을다하고 꼿을차저 창경원(昌慶苑)으로 몰을따라 한강(漢江)으로 그들의봄정취를 마음것누리것마는 금강산구경도 식후경으로 갈내야갈수업는 그들에게는 이곳이사게의 해락장!

한낫화단에 피여잇는 개나리와 진달래의 면떨기는 춘래불사춘(春來不似春)한 그들에게 잠간이나마 봄맛을보게하는듯이 만발하여잇술뿐이다

『개나리꼿이여! 진달래 꼿이여! 영원히떠러지지말고 모히는『룸펜』들에게 마음것봄정취를 탐하게 하여지어다』는백년동안 아층저녁으로 울이든원각사(圓覺寺)의 옛종소래는살어진곳조차업고 몃층의 사리탑(舍利塔)만 유해를 남기엿스며 그곳이 장안『룸펜』들의『오아시스』가될줄이야 부처님이아닌그누가알엇스랴!

(사진은 파고다공원에몰려안진 한가한그들)

祭費節約코 孤兒院에寄金

【元山】 언제나유지에곤란을 당하는 원산고아원에 제사비용을절약하야 기금한사실이 잇다 시내남백우(南百祐)씨는십칠일 부친대상의 비용을절약하야 금십원을고아원에기금하얏다한다

梅毒뎨毒에

水銀劑 コロイゲン

斷然잘듯는
コロイゲン
水銀의威力
무서운梅毒菌의活動

[illegible]

梅毒을고치는데는
水銀驅梅法이
根本療法의原則

저六〇六號(살바르산)으로해서一時陰性(無毒)으로보이든梅毒이 [illegible]

安全·確實·簡易
梅毒의根治를
期하는世界的發見

我專賣特許コロイゲン은此偉大하고도確效를奏하는水銀劑를不便한注射法에依치안코、가장至便한內服藥으로完成시킨稀有의發見藥이니、幣所가일즉이救世의大願을發하야日夜辛苦硏究한結果에된것이다。이로因하야患者는비로소六〇六號의不及하는第三期症卽遺傳潛伏等의難症 [illegible] 의苦惱로부터實際로救濟되는時代가되엇다。 [illegible] 水銀(藥名コロイゲン)은完全히梅毒治療上의王座를占하게되엇다。

最古의歷史
最新의學理
最上의効力

我專賣特許コロイゲン의純水銀含有量은正注射의三倍 [illegible]

內服用
日本政府專賣特許
第四四九九六號

適應症
急性梅毒、慢性梅毒、遺傳梅毒、潛伏梅毒、腦梅毒、脊髓梅毒、梅毒性動脈硬化症、小兒胎毒惡性面皰、梅毒性一般皮膚病、梅毒性內臟疾患、梅毒性淋巴腺腫脹硬性及軟性下疳、梅毒性眼病、梅毒性痴呆症、梅毒性濕疹及丘疹、神經痛、류마티스

【定價】
四十二錠 二圓
九十錠 四圓
百八十錠 七圓五十錢
三百六十錠 十四圓
皮膚外用 七十錢
小兒用 小瓶五十五錢
二圓五十錢
同 大瓶 百瓦 五圓

送料當方負擔
(代金引換海外四十錢의前送金要함)

著名藥店에잇合

品切될時는 直接本舖로

東京市芝區高輪北町二二
發賣元 原澤水銀研究所
振替東京八〇五二番

卅萬長者沒世하자 子息의 財産爭奪戰

長兄이 遺産分配를 拒絶하여 親弟가 六萬圓을 請求

【濟州】 삼십만원의막대한재산을 중심으로 아버지가도라간지 오래한달도못되여 장자와 차자형제새에 재산쟁탈전이 이러나 드디어법률(法律)에 호소함에 이르러진한 사건이잇다 제주군 청룡면영주리(濟州郡靑龍面瀛洲里)에 거주하든삼십만원재산가 고림용근(故林容根)씨와 차자 림용하(林容夏)와셋재아들용번(容藩)등 형제는 죽은림용근씨의 장자이요 자긔의 맛형인 림용호(林容鎬)(三○)를 상대로 지난사월십칠일에 륙만원재산분배청구소송(財産分配請求訴訟)을 제주지방법원(濟州地方法院)에제긔하엿다 한다

이제 이사실의내용을 드르면 긴긔 아버지고림용근씨는 자수성가로 삼십만원이란 거대한 재산을 모아가지고 남부럽지 안케지내든중 지난 삼월 십일에 팔십삼세를일긔로 사망하엿는데 림종시에 언어불통으로 재산분배에 대한유언을 하지못하자 이것을긔회로 장자인긴긔 피고 림용호는 동생오형제에게 재산분배를 거절할뿐만안이라 아버지의긔렴사업으로

一、百石거리土地를 法人으로 만드러 林氏家의赤貧者의救濟補助及林氏家의災難時에救濟할것

一、小作人五百餘名에對한債權을抛棄할것

一、四千圓을面에寄附하야面內赤貧者를救濟할것

一、三千圓을드려 普通學校記念館을建築할것

의 소송을 제긔하기로 하엿섯는데 맛형되는 림용호는이것을 알고차자와상남을 제한외의 아래상형제를 회유책을써서 그일파에서이탈시켜 자긔편으로끌자 긴긔차자인림용하와 용번형제는 자긔에게 도라올재산을 차진하야긴긔와가티 륙만원 청구소송을 이르켯다한다

自己親父相對 扶養料請求訴

一萬六百餘圓을要求

【全州】 경성부욱정(京城府旭町) 박진긔(朴珍基)(二三)씨는전북 남원군운봉(全北南原郡雲峰)에사는자긔아버지박희옥(朴禧沃)(五○)씨를상대로긴주지방법원에 일만륙백여원 부양료청구소송을 제긔 하엿다는데 소장의내용을 드건대 원고박진긔는소화삼년경에 긴북순창(全北淳昌)에 적을두고동경모대학을맛치고남원군속(南原郡屬)으로잇든 리정진(李廷珍)(二三)씨와결혼을 하엿스나 아즉까지혼인을법적으로 피고측에서 승락치아니함과 동시에 멧해전자긔의남편인 리씨를 고소하야오래동안철창에서 신음케하든중 이로인하야 실직까지당하게 되자 자연부부간에 의가 좃치못하게 되엿스니 압흐로 생활할도리가 업다하야 긴긔와가튼 소송을제긔하엿든바 저간준비 수속이끗나고지난 구일에 제일회구두변론...

面內貧民에同情 種穀代金募集

牙山郡安山面에서

【牙山】 봉시산지대로서극도로 의빈한으로 인하야 생활고통을 늣기든중 아산군안산면 로온리(老溫里)에서는 설상가상으로작년에 홍변이드러 추수긔부터 긔아선상에서 헤매며지금까지 여러가지 로동으로겨우생명을 보존하야왓다 이내용을 안파별(?)시내유지 제씨는 초경긔를 드른 그들이이래서는 금년농사도 짓지못하겟다 하야 위선 종곡(種穀)이나 준비하여 주랴는 계속하야 각방면으로다수모집하엿스며 주랑으로 동정금을 모집하엿스며 계속하야 각방면으로다수모집대책을 강구중이라는바 현금모집된 그금액과 씨명은아래와갓다한다

▲百圓朱載根 ▲五十圓朱性漢 ▲十圓李揆勇 ▲五圓式李春培 鄭宗燦 韓乗傑 趙鳳述 鄭鍾 李昌守 楊錫

慶南의貧乏農軍 羅津으로 一部輸送

第二次로百二十名

【釜山】 경남도사회사업협회에서 도내에서모집한 북조선행유지인사들이 구제방을 조직하고 활동한결과 칠백원이라는거액의금액을 모집하엿는데 제반비용을 제하고 잔액사백륙십여원으로 그정도에따라 다음과가치 분배하기로하고 이후로도신입되는것은 금번비례에 응하야 분배하기로되엿다한다 (이하생략) 수용할숙사가 완비치못 하엿슴으로 수송치못하고 잇든중지난십륙일 일백륙십명만 함북장진(咸北長津)으로입부수용을한바 최초의예정이든선편(船便)의수용은 배멀미로긴강이 문제될것갓태서 압호로는 긴부륙송(陸送)하기로하야 오난이십이일에 열차(列車)로거재사십명 량산(梁山)사십명의녜(宜寧)사십명합일백이십명을라진(羅津)으로수송하기로결정하얏다한다

▲吳寅煥百五十圓 ▲毛利丸藏百圓 ▲成根永四十圓 ▲崔聖弼 金東鉉 李正淳 洪順化各二十圓 ▲朱錫憲 金春三 金善愛各十五圓 ▲李海善 李昌先各十圓 ▲韓東

忠北의犯罪相 竊盜가大多數

昨年度의統計數字

【淸州】 충북도의작년도범죄내용을보면 다음과가티절도(竊盜)의건수가 제일대다수를점령하고잇다는데 이것으로 생활선상에서 헤매는세민들의 최후적궁상이 상상될수 잇다고한다

殺人一八件 放火一七件 强盜二四件 竊盜一、二四八件 文書僞造八二件 賭博六○三件 詐欺五○四件 恐喝二二件 橫領四○四件 其他一、○三一件 計三、九五三件

笠場大火災民 救濟金分配

【笠場】 천안군입장(笠場)대화재상보는 긔보한바어니와 리재민의 참상을 거저둘수가업서

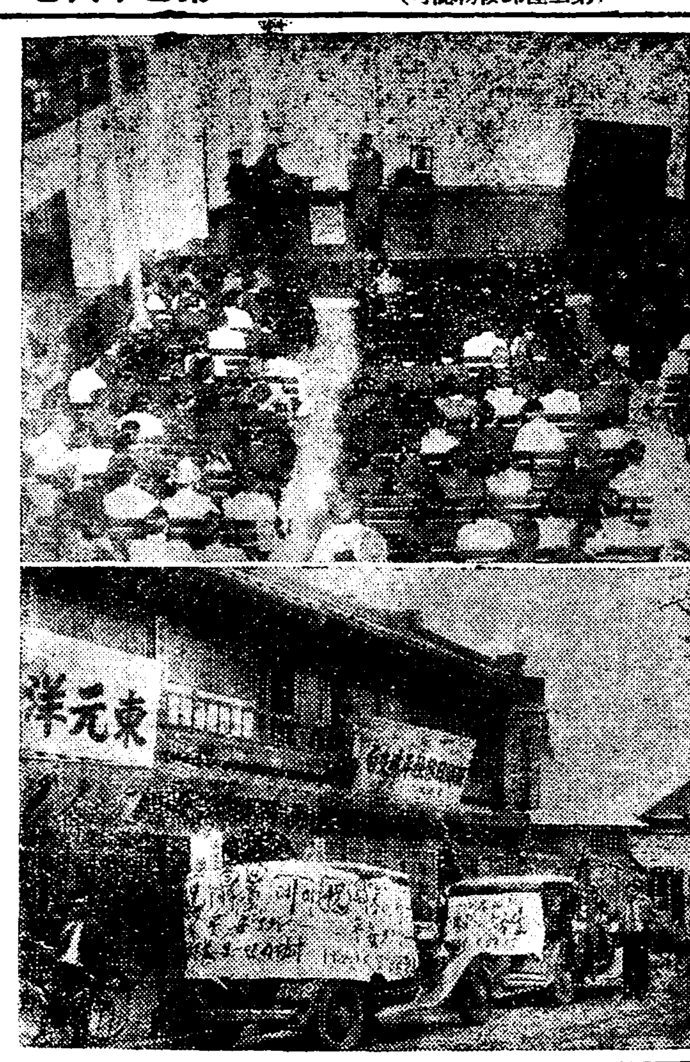

大盛況을일우은 平壤의科學데ー

【平壤】 루보=십구일부터 삼일간은 과학데이로 전국각지에서 의미잇는주최와 선전을하게되엿다 평양에서도 자연과학동호회(自然科學同好會)의주최로 주간에는 수십대의자동차에 과학생산품과 선전술어를 대서특서한긔호를실고세우고 본사 평양지국압흘 출발하여 장사의 렬을지어 시내를일주하면서 과학데이ㄴ시위행렬을하하여 행인의발거름을 멈추게하엿다 야간에는 오후팔시부터 백선행긔렴관(白善行紀念館)에서 과학상식에대한 대강연회가 개최되엿는데 과학에목마른부민들은 압흘나토아모혀들어 정각전에 대만원을일우엇섯다 연사 조동천(曺暉天)박사의 실험을겸하는 강연과 리훈구(李勳求)박사의도도하렬변은 만장한관중에게 무한한감흥을 일으키게한후 동십시경에산회하엿다한다 (사진은 강연회장과본보평양지국의선전자동차)

慶南道內十個所 托兒所를設置

來六月中에는開所

【釜山】 경남도(慶南道)사회사업협회에서는 구년도 신규사업으로 오는륙월부터 칠월까지의 농번긔(農繁期)에는 농촌탁아소(託兒所)를 설치하야 농가의어린아해를 맛타보아주는동안 충분한 영농(營農)을하도록할계획을세워 최초오개소의 설정으로 예정하엿스나 이를증가하야 십개소의탁아소를 개설키로하야 개설지를 연구조사중이든바 다음과갓치 내정을보앗는데 륙월중에개소하야 약이주일동안 경영할 작정이라고한다

▲宜寧郡正谷面中橋里 ▲昌寧郡高岩面牛川里 ▲密陽郡下南面大司里 ▲蔚山郡下廂面明村里 ▲昌原郡上南面加音丁里 ▲固城郡巨濟面銀月里

禁酒宣傳 二百餘名長蛇陣

旗行列을擧行

【价川】 개천면려청년회(价川勉勵靑年會)에서는 지난십륙일정오부터단원을총동원하야금주선전긔행렬을하얏는데동회악대를선두로남녀예수교도수백명이참가하야 긴시가를 일주선전하야일반에게만흔충동을주엇다 한다

農蠶校實習地擴張

【襄陽】 양양군강현면(襄陽郡降峴面)에잇는 농잠학교는이미설립되지 삼주년을 마지하야일회졸업생까지 내면서도 실습지(實習地)와 기타시설이 불충분하여서 매우유감으로 생각하여오든차에 금번군당국의 예산(豫算)이 서게되여서 오천여원의 거액을드려서 일만칠천칠백여평을 구입하고 린근생도까지 기숙사(寄宿舍)에넛코 오인식일조를만드러 실습지를 배당식혀주고는 추수는 반식난우어학교에밧치고 남어지는 생도가분배하도록한다는데 일반은 농촌

地◇方◇短◇信

崇義校事務室新築

【北栗】 재녕군북률(載寧郡北栗面)중의학교(北栗崇義學校)에서는 근년 날로진흥되여 해교졸업생회(該校卒業生會)에서 긔본재정과각방면에 의연을모집하야 사무실을 신축한다고한다

稅務署의臨時執務

【溪舘】 경북칠곡군팔만주민의긔대하든 세무서는 설치되엿는데 세무행정은 오월일로서집무하기로 되엿다는바 신건축이되기까지는 칠곡군 원재무계를 림시사용하기로되엿다한다

自動車에小兒轢傷

【平壤】 십팔일 오후 오시삼십분경 대동군시족면로산리(大同郡柴足面魯山里) 평원(平元)도로상에서진남포(鎭南浦)중앙상사합자회사(中央商事)소유운전수 리용주(李用柱)가 운전하든화물 자동차가 길가에서놀고잇든동리 백사십팔번지 리가진(李佳珍)이남덕희(德華)(五)를 깔어넘어처 두부(頭部)에 중상을입어 생명이 위태하다고한다

禮拜堂의新築起工

【慶山】 경북경산군자인읍예수교회 (慶北慶山郡慈仁邑耶蘇敎會)에서는신입 교인이증가되여장소의협착하예만흔곤난을겪거오든바 과반해교회 교인일반이극력출연(出捐)한결과일천이백여원이란 거액을모호게되여 건

健忘症甚한竊盜

훔친돈감춘곳을니저

新上地方에竊盜二件

【新上】 절도(竊盜)도가지가지다신상주재소(新上駐在所)에검거되절도범두건중에는건망증(健忘症)도 심한자가잇서 동무의돈을훔치기는햇스나어데다가 두엇든지를몰나쩔쩔매고잇다 간직햇든지를몰나쩔쩔매고잇다 정평군문산면 문흥리리상혁(定平郡文山面文興里李三赫)은 지난십삼일 자긔동무황홍률(黃弘律)의돈 칠십원을 숨김에 훔처가지고 이를 여러곳에다가숨겨두엇든바 술을깨고나니 어데다두엇든지를몰나 쩔쩔매고 잇는데그중사원만은면소에서차젓다고한다

×

지난십칠일 새벽한시경에 신상동광상점(新上東光商店)에절도가 침입하야 현금 상원각수를 절취한후에 상품 십여원어치를 절취코저보재기에 싸고엿슴을 엿보주인은 즉시주재소에 신고하야 무난히체포 하엿는데 그는대구부 봉산정김덕수(大邱府鳳山町金德洙)(三)로 여죄가 잇슬듯하야엄중취조중이라한다

忠南道에서 腦脊髓膜炎豫防

【大田】 류행성 뇌척수막염(流行性腦脊髓膜炎)이라는악성의병이 충남도에서 대전(大田)에 이명천안(天安)에 이명례산(禮山)에이명 조치원 (鳥致院)에 일명합칠명의 환자가발생되바 그중대긴의 환자이명은 사망하고 압호로터욱더욱 만연할 경세에 잇는데 이것을념려한충

三神鑛業所의美擧

【大同】 대동군림원면북사리(大同郡林原面北四里)에 잇는조선무연탄 주식회사 삼신광업소에서는동리주민(住民)들이용돈수가 부족하야 큰곤난인것을 동정하야 우물일개소파는 경비를긴담하야 지금 공사중에잇는데 일반은죽히 완성되기를기대하고잇다고한다

평상심평의 목조로 신축키로준비가되여 본월십오일오후 세시경동교회목사 김봉도(金奉道)씨의주례하에서 수백교인이 신축긔지에 집합하야 정초식이잇섯다고하며 본월십륙일부터 긔공하야 오월말일이면 준공될예정이라한다

滿洲實情總觀發行

【安東縣】 지난 십팔일 오후칠시반에 안동현신문긔자단(安東縣新聞記者團)에서는 심원하(沈源河)씨집에서 림시총회(臨時總會)를열고만주에와서 벌여만우리동포실정(實情)을조사하야만주실정총관(滿洲實情總觀)이라는서적을발간키로되엿다는데 수월전부터 안동대관(安東大觀)을발간하라고 모든재료를 수집하야 근근발행하라든 김승현(金承鉉)씨는 그중무한재로 긴부를 동긔자단(同記者團)에 게제공하엿다한다

野球試合으로[illegible]

고잇다한다

【海州】 오는사월이십삼일오후오시부터해주공설(海州公設)그라운드에서 해주재류 신문긔자단(新聞記者團)으로서조직된빼ー씨림(BIC團)과황해도청각과장(課長)급부장(部長)들로써조직되신당군(食堂軍)과야구시합을하기로 되여 양군에서는맹연습을 하고잇는바 각방면의인긔를집중하고잇다한다

農藝校早起修養會

【進永】 경남진영(慶南進永)공립농예실수학교(公立農藝實修學校)에서는 금번신학긔부터학생긴부를 긔숙사(寄宿舍)에수용식히고 매일 오긴오시에이러나 운동을식혀 조긔수양을하

郡廳內서稅務執務

【禮山】 긔보당지세무서설치장소는 례산군청구내에잇는도서관을 림시로사용하기로 결정되엿스며 사무집행은 오는오월일부터 긴긔장소에서 개시하기로되엿다한다

論山

金剛山探勝團募集

▲出發 五月二十一日
▲參加金 二十三圓
▲申請金 五圓
◇主催 朝鮮日報論山支局

順天

洋裁縫講習會

▲時日 自四月二十日至四月二十四日
▲場所 順天邑本町싱거裁縫會社
▲講師 曺容子女史
◇會費 無料
◇主催 싱거ー裁縫機械會社順天支局
◇後援 朝鮮日報社順天支局

平壤

權泰浩獨唱會

四月二十一日午後八時

光成高普校講堂에서

春光을등진무리

青春男女가 飮毒情死

【慶州】 지난십구일오전다섯시경 경주군천북면동천리(慶州郡川北面東川里)에사는리종화(李鍾和)의아들 리억술(李億述)(二五)이라는 젊은사람과 동군성동리(同郡城東里)에사는기생김정란(金貞蘭)(二三)이라는녀자와정사(情死)하엿는데 녀자는즉시죽고 남자는곳산구의원(山口醫院)에입원식혀 응급수당을하엿스나결국오전열한시반경에드되여사망하엿다한다

男便과言爭코 少婦飮毒自殺

【南原】 며칠전에사십세장년어비곤이원수로 울뒤자살을한사실이 사라지기도전에 또다시도라온 어린자식을남겨두고 남편의 외출한틈을타서 지난십팔일오후두시반에 다량의 세탁용(洗濯用)소다를 먹고 이십오세를 일긔로 이세상을떠난녀자가잇다 이녀자는 본시남원읍왕정리(南原邑王亭里)에사는김대구(李大九)씨의 처로서 며칠전에 협재를문하고 싸우든중 라이엿다 다정하든 남편과 다투어노닥거린후 남편과 만나기로 되야 자편뎌일에 남의집에서 자살한것이라한다

青年이縊死

【安東縣】 지난십팔일오후일시삼십분경에진강산(鎭江山)뒤 소나무에 목을 매여 느러진것을 통행인이발견하고 즉시소관 경찰에알니여서 안동경찰서 에서는 형사(刑事)를 보내여 검시하여본즉 나이는이십사오세 가량으로 엇던 청년인데 지난 십구일경찰의 조사에 이를 림검하여본즉 사인은구체적인 것이 판명되지 못하엿다 한다

身病을悲觀코 青年結項自殺

【淸州】 단이엇세로수 연월을 비관하고 자살한청년이잇다 그청년은 청주군남일면효촌리(淸州郡南一面孝村里)에사는 김재원(金在源)(二二)으로서 오래전부터 신병으로 고민하고 잇섯스나병명은 알고서치료하지못하야 그병명이 폐결핵(肺結核)으로 판명되여 당장에는 치료될수업다고 한다 그병을곳칠수업슴을 비관하고 자살하엿다한다

青年飮毒自殺

【燕岐】 연기군에서는금년에이사세된청년이 지난십구일오후사시경에 다량의 아편(阿片)을 먹고신음하다가 신음중의 사람이 잇다 조사한바에 의하면그는 연기군 조치원 조합에 근무하는김봉길(金鳳吉)(二三)으로금번 조합에 소속되는 원료구입의 용무로 상경해서 그의 상경한 바 일긔의일을 경과하고 도라오든중 즉시로그와가티 금전을 류용하엿다는 데원인이 잇는듯 아마 이로인하야 죽기로 결심하고 자살하엿다 한다

同胞의移民團 安東驛을通過

五百名이營口農場으로

【安東縣】 충청긔(忠淸道)를 당하야 만주로 건너오는우리동포가 하루도 끈일날이업시압록강철교(鴨江鐵橋)를지나 오는데 이로보도하엿거니와 오는이십삼일에 이민단(移民團)백오십칠십오명이 안동역을 통과한다는데 그이들은 금번조선총독부에서 강원(江原)합경남북(咸鏡南北)삼도를 제한십도에서선발한 이민동포(移民同胞)라는바 영구농장(營口農場)으로향하야간다고한다

▲陝川郡陝川面金錫基 ▲咸陽郡西上面鄭川里 ▲山淸郡今西面梅村里 ▲陝川郡冶爐面上部里 ▲金春西 姜重三 朴氏各 二圓

慶南記者同盟 大會開催

【慶南記盟發信】 조선언론계의 중대한사명을지고 과거구년동안 만흔파란곡절속에서 꾸준히 생장하야온경남긔자동맹(慶南記者同盟)은 금년에 제구회정긔대회(定期大會)를 오는오월오일동안 동래(東萊)에서 개최하게되엿다

대회규정은 다음과가트며 경남각지에잇는 조선문 긔자들은 만히참가하기를바라한다

一、大會場所 東萊邑 一號館
一、大會日時 五月五、六兩日
一、參加會費 每一人一圓
一、申請期限 五月二日까지
一、建議案提出 四月二十七日以內
一、大會準備委員 河濟 金振國、李在鉉 韓一徹
一、大會通信處 東萊邑 東亞日報社東萊支局

慶州에서 弓術大會開催

本報支局後援

【慶州】 경주백천정 궁술회(慶州百穿亭弓術會)주최와경주군체육협회(慶州郡體育協會)본사경주지국후원으로오는사월이십륙일부터 사일간 경주읍백천정사정(射亭)에서 제일회긴선궁술대회(第一回全鮮弓術大會)를개최한다는데 경상남북도긴라남북도각군은 물론이오 멀리경성방면으로서도참가하게되여 대회당일은장관을일우리라한다

本報宜川支局 一週年記念

讀者계記念品進呈

【宜川】 본보선천지국(宜川支局)에서는오월팔일이 만일개년되는날임으로 첫날부터 꾸준히계속하여 애독하신 독자에게는사의를 표키위하야 긔렴품을 진정하리라고한다

남도 위생과에서는 예방법을엄수하도록 선긴에로력하고 잇다한다 그리고이명은 대개죽지안으면 천치가되는 아조무서운병이니만치 각자가 특별히예방에 주의할것이라한다

中等校合格者

進永農藝實修校

李康林 金炯泰 車淇源 朴鍾錫 李暻中 金振永 辛貴龍 韓相昊 金潤範 宋世英 辛錫秀 崔礪祚 朱世護 曺喜汭 金聖倫 李鍾澤 宋成局 李鍾熙 安武鎬 奇祥祚 吉允泰

地方集會

【批峴】……批峴金融組合定期總代會 來二十四日午前十一時에 當組合事務所에서開催

【批峴】……批峴面協議員補缺選擧 來五月二十五日當面事務所會議室에서投票

【泰仁】……泰仁金融組合 去十六日總會開催

【論山】……論山金組定總 지난十九日 花枝山金組樓上에서開催

地方人事

▲申瑀哲氏(會寧商業學校敎員) 赴任人事次本報會寧支局來訪
▲吉田幹一氏(平康郵便所長)東京地方旅行中去十二日歸任人事次本社平康支局來訪
▲張宗溟氏(平康南監理敎會牧師) 今回鐵原寅日面西部敎會轉任人事次去十六日本報平康支局來訪
▲李永鳳氏(文山農務組合長)新任人事次本社平康支局來訪
▲金度溶氏(同組合監査)同上
▲鄭龍洙氏(同組合會計)同上
▲李敏膺氏(玄德面長)新任人事次十八日本報安仲支局來訪
▲宋柱玉氏 (每申南原支局長) 新任人事次지난十六日本報南原支局來訪

味の素

아지노모도

(登錄商標)

李王家御用達 味の素本舖 株式會社 鈴木商店

4—T

農家의大福音! 揚水界의大發明!

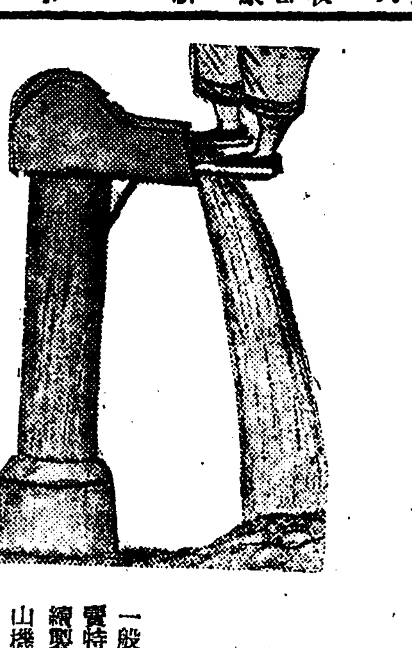

一般이다ー아시는바本機가發明된以後로各地에서注文이山積大盛旺을이루는바本海運機는高十尺以上의畓이라도어린兒孩가自轉的使用으로一時間에約三百石에水量能히揚水하는機械임니다 一郡內一人에限하야特約店을設置하오니希望하시면百聞이不如一見으로實地實驗을來臨觀覽하시옵소서、

特長石油揮發油不要 (內容書進呈要二錢切手)

一般發明品專賣特許出願手續製圖一切鑛山機具鑄物其他機械一式

平壤府橫口町四四 鮮滿發明硏究會 鮮滿鑛鑄物工 工場所 電話七八三番

第一劇場

四月二十一日낫부터向三日間 特選名畫特別公開 每日二回낫一時 밤八時始映

구러센트社特作超선센스劇 大進軍 全卷

伊太利미라노社特作品 아려기산다●알든氏 主演 大活劇 다이야女王 全六卷

씩씩하고 리슨구레이氏 力演 하고愉快한 痛快한活劇이올시다보시라?

松竹키네마社超特作品 現代劇 蝕ばめる春 全十四卷 名畫 (좀먹는봄)

竹內良一、逢初夢子主演 若水絹子、外名優助演

일홈부터아름다운센쓰를가진劇이올시다、다가치질거하는봄진가、이것마는엇지하야좀먹는봄이랄가、여기에이러나는人間의쓰라림을보시라

鍾路四丁目 電光 一三五

萬農家諸位께드리는數百萬圓大金

昨年度에는百五拾萬圓의朝鮮産玉蜀黍를購入하엿스나 今年度에는約參百萬圓의 玉蜀黍를購入하려고합니다 玉蜀黍栽培法에關한詳細한것은弊社로問議하여주서요

勿失此機하시고 玉蜀黍를栽培하십시요

平壤府黃金町(東拓ビル內)

日本穀産工業株式會社

產業

朝鮮의製粉業 (一)
그 現狀과 小麥粉需給

朝鮮에서는 大正八年五月製粉業發生以來、滿洲製粉株式會社가設立되얏슬뿐으로 他에企業化를보지못하얏다 따라目下計劃中의것을 除하면 現狀의製粉業은 前揭二工場뿐이다 그러나 小規模의所謂製粉業者도 工場名簿에서들어보면 다음과갓다

▲製粉業者와其規模

工場名	所在地	創業年月	能力	職工數
滿洲製粉會社工場	鎭南浦	大正八年五月	三百바-렐	不明
豊國製粉會社	京城	大正十年三月	五百바-렐	不明
松本製粉所	同	明治四十五年五月	不明	十三人
大塚製粉所	同	同 四月	同右	同右
永光製麵製粉所	同	昭和二年六月	同右	同右
大昌製粉所	同	同 二月	同右	同右
昭和製粉所	大邱	大正十三年十二月	同右	同右
井上製粉製麵工場	慶北金泉	大正十二年九月	同右	同右
吳熙王製粉工場	黃海海州	昭和五年六月	同右	同右
天狗屋製粉所	釜山	大正八年二月	同右	同右

右工場中滿洲製粉及豊國製粉을除하면 其生產高는微微한것으로其中에는小麥粉製粉을하지안는것休業中의것이잇다 滿粉及豊國製粉兩社의合計能力은 八百바ー렐임으로 日產三千四百四十袋(一石에서四袋三으로하고)의生產이可能하나 實際는其八割도보고잇슴으로 全部運轉하는境遇에잇서서 日產二千七百五十二袋의生產이豫想된다 이를年三百日操業이라假定하면 年產八十二萬五千六百袋의 生產이된다 그러면實際는엇더한가總督府統計는 小麥粉의生產額은昭和四年以降이를 發表하고此外工場生產額 以外에工產額統計의發表가 잇슴으로이와關聯하야보면

▲小麥粉生產額

年	工場生產額 數量	工場生產額 金額	機械製粉 數量	機械製粉 金額	其他의製粉(工產額의것) 數量	其他의製粉 金額
昭和三年	不明	不明	四九、八八八袋	一、八二一	三四三千貫	三四五
同 四年	二、八八三噸(五四〇、一五六袋)	不明	九九、八九九袋	二、五六七	三〇九二千貫	三〇六
同 五年	一四、三六五噸(六五三、九六六袋)	一、九七四	—	—	二六、八三九噸(一、三二〇、九八六袋)	四〇六
同 六年	四、三二九噸(一九六、三三六袋)	四七七	—	—	八、七三四噸(四〇七、九三六袋)	六七〇
同 七年	一九、八二四噸(九〇一、〇九五袋)	三、四四〇	—	—	—	—

(註 工場生產額은 機械生產額에는包含되고 其兩者는모다 其他의製粉額中에 包括되다 그러나 이에對하야서는 疑問의點이잇스나 總督府統計年報에대로 記載하야둔다)

右表에서 工場製粉以外의製粉高는 各道廳에報告에基한것이고 其大多數는 自家消費의것인바 此推定生產額은 全혀推定이고 根據로할만하지못하다 要는工場生產額을 알메잇슴으로 여긔서는 問題하지안으나 自家製粉의 漸減은看取된다 이제于先工場生產額을들어보면

昭和四年 五四〇、一五六袋
同 五年 六五三、九六六袋
同 六年 一九六、三三六袋
同 七年 九〇一、〇九五袋

이다 昭和四年의生產減(比較할수업스나 能力으로보아)은 日本內地品의 壓迫에基因하고 同五年에는 日本內地製粉共販成立에依하야 壓迫이 緩和되어生產이 增加하고同六年은米價와의關係及日本內地品의側壓이잇섯슴에依하고同七年의增加는滿洲輸出의好轉과日本內地品의同樣한事情에基因한朝鮮市場의開却이其原因이된다 압서能力의八割 三百日操業이라하면八百바ー렐임으로 年產八十三萬五千六百袋로되다하얏는바 一昨七年은九〇一、〇九五袋의實際生產이잇서 一見奇異한觀이잇스나이는業者가 好轉을機會로操業日을만히하얏슴에 基한다고보이며 事實로休日업시操業을하얏섯다 그리고業者는能力의公表를多少過大히하고잇는바實際生產에서보는바와가티 八百바ー렐能力임은明白하다 이로朝鮮內의製粉業은 米價의影響에加하야 日本內地粉界의動向에支配되는事實이 明瞭하게되엇다

地方產業消息

平南道春期植桑計劃

【平壤】 平南道의春期植桑計劃은 다음과갓치 決定되야三月一日부터 四月二十六日까지各郡의土地事情을 參酌하고 四月中에 穴掘植栽를 行하기로되엿다한다

◇植桑地 順川、陽德、成川、安州、四個郡各面 孟山、中和、龍岡、江西、德川、五個郡五個面、大同郡四個面 江東、平原、寧遠、三個郡三個面 价川郡 六個面

釜山驛貨物發着狀況 發送量이大激增

【釜山】 三月中釜山驛貨物發着狀況은 前年同期에比하야發送數量 九割二分强과 收入六割强의激增을보앗다는데 增加原因으로 昨年度肥料發送量은二百九十七噸에 不過하엿는데今年에는 農村地方의 共同購入或은 大量購買로因하야 千六百五十七噸을發送하엿고 又生果野菜中 柑橘類의中鮮物이當驛發로轉嫁되여 昨年의四百五十七噸에比하야 今年은千四百七十七噸의增加와 木材의海路輸移入材의 陸送이 激增되여昨年度百六十九噸에 對하야今年度는 四百十八噸의發送이잇섯기때문이라하며 鮮魚는前日同樣 鰊의漁獲減少로因하야昨年度千九十七噸에比하야今年度八百五十五噸의 發送을보아約二割二分의減少를呈하엿다 到着數量은 前年同期에比하야四割强의增加를示하고 昨年聯盟脫退의惡材料로因하야 經濟界極度의 沈退氣分旺盛로當驛到着貨物의太宗인 米穀의去來가固滯하엿슴에反하야 今年은經濟事情이一變하엿슴뿐아니라外地米統制豫想에 依한產地手持側의 賺氣投와日本內地消費都市의豫想買로因한移出活況을呈함이라한다

▲三日中發着主要貨物統計

發送之部

品目	數量
鮮魚	八五五噸
鹽干魚	二三五噸
木材	四一八噸
肥料	一、六五七噸
生果野菜	一、四四七噸
其他	五、七七四噸
合計	一〇、四一六噸

着貨之部

品目	數量
米	一八、三四九噸
雜穀	五五八噸
木材	三六六噸
繩叺	二六〇噸
大豆	四八三噸
其他	三、二六二噸
合計	二三、二七八噸

▲前月比較表

	三月中	前月比增
發送	一〇四一六噸	五〇〇一噸
到着	二三二七八噸	九五二四噸
收入	七五二〇〇圓	一八、三九〇圓

副業產品時勢週報 (朝鮮副業協會調查)

京城 (四月十七日)

◇菜蔬類

品名	産地	單位	價格
무	朝鮮産 丸	一貫	一、二〇—一、三〇
同	長	一本	—
고구마	同	同	一、五〇—一、六〇
馬鈴薯	白	同	一、三〇—一、四〇
同	赤	同	一、三〇—一、四〇
토란		同	一、五〇—一、六〇
人蔘		同	一、五〇—一、六〇
외	朝鮮產	百個	四、五〇—五、〇〇
외	中國	同	—
수박	臺灣	一貫	一、一〇—一、二〇
同	土產	同	—
茄子	土產	百個	四、〇〇—四、五〇
일번감		一貫	一、六〇—一、八〇
靑椒		同	三、一〇—三、三〇
生강		同	一、二〇—一、四〇
양상치		同	一、五〇—一、七〇
미나리		十把	一、二〇—一、三〇
蓮根	土產	一貫	一、三〇—一、五〇
生薑	大	同	一、四〇—一、五〇
同	小	同	一、五〇—一、六〇
菜豆		同	—
마늘		百個	一、二〇—一、三〇
松蕈		同	—
白菜	中國	一貫	—
牛蒡		同	一、三〇—一、四〇

◇果實類

品名	産地	單位	價格
苹果	紅玉	四貫	—
同	國光	同	三、一〇—三、三〇
同	倭錦	同	二、五〇—三、〇〇
夏蜜柑		十貫	三、五〇—四、〇〇
早生赤 日本產		三貫五百	三、一〇—三、五〇
同	朝鮮產	同	—
同	今村秋	同	三、〇〇—三、五〇
同	晚三吉	同	三、五〇—三、八〇
柿		一斗	三、五〇—四、〇〇
紅柿	朝鮮	同	—
胡桃	朝鮮	同	一、〇〇—一、二〇
白殼胡桃	朝鮮	一石	三五、〇〇—四〇、〇〇
栗		一斗	四、〇〇—四、五〇
乾柿		百個	一、五〇—一、八〇
고사리	乾物	一束	—
大棗	中國産	一斗	四、〇〇—五、〇〇
同	朝鮮產	同	三、五〇—四、〇〇
銀杏		同	三、五〇—四、〇〇
乾蕨根		同	一、五〇—二、〇〇

◇家畜類

品名		單位	價格
生鷄	雄	百匁	—
同	雌	同	—
生豚		一貫	一、五〇—一、七〇
生兎	白 五百匁以上	百匁	—
同	白의것	同	—
同	雌	同	—
同	雌雄모다 二百五十匁以上四百匁	同	—
鷄卵		百個	三、五〇—三、六〇
同		一貫	一、五〇—一、六〇
四季鳥卵		十個	—
鵝卵		同	—
食用鷄		一首	—
蜂蜜	石油罐一罐		一四、〇〇—一五、〇〇

◇毛皮類

品名		單位	價格
안고라兎毛	三吋半以上	一封度	一二、〇〇—
同	三吋以上	同	—
同	二吋半以上	同	—
同	二吋以上	同	—
同	一吋半以上	同	—
同	一吋以上	同	—
同	梳毛 上	同	—
同	梳毛 下	同	—
同	펠트	同	—
레기스兎皮		同	一、〇〇—一、二〇

◇叺蓆類 / ◇養鷄用鐵網 / ◇其他副業品 / ◇川魚類

品名		單位	價格
成叺用配合餌		八〇斤	—
育雛用	同	五〇斤	—
中雛用	同	同	—
麩		九〇斤	—
高粱粒		五斗	—
玉蜀黍碎		同	—
同	割	同	—
雛虫用粉		二叺三	—
魚粉 / 粕		八〇斤	—
糠		八五斤	—
螺殼		百斤	—
四尺幅二寸目		百尺	—
三尺幅	同	同	—
同	一寸半目	同	—
四尺幅一寸半目		同	—
三尺幅五分目		同	—
麥稈眞田	上		—
同	中		—
同	下		—
經木眞田		一反	—
杞柳		一貫	—
薪草		一貫	—
栗虫巢		百斤	—
椎茸		一貫	一四、〇〇—一六、〇〇
切乾大根(서리말리온무)		十貫	—
자라		一貫	三、〇〇—
잉어		同	—
붕어		同	—
미꾸리		同	—
가물치		同	—
메기		同	—
蜆(小蛤)		一升	—

懸賞當選小說

暴風雨지난後 【九十七】

李巴村 作 / 熊超 畫

農村風景…(七)

정순은 가장 비장한표정을 하여보엿다。

『언니 나는물행한녀자요 황을만난것이 불행이지。 언니가 사랑하는황을만난게불행이지。 나는황을만나면서부터 과거의 모든죄악을씨서버리고 황의일을 도와주고 황의안해가돼서 새사람노릇을하려고 햇소。새사람이될려고 하늘에맹세햇소 그러나 인젠모든것이틀렷소。 남편은나를버리고 나는또황을 단렴해야되겟소 나는 어듸로가나、』

정순은 훌륭한배우다 은혜는 이연극이진행되는데딸아 견에가서보지못한 가장비장한결심이 자긔가슴에서 끓어오르는것을깨달엇다。

『정순이、 렴려말어! 내가생각한것이잇서』

은혜는 정순의두손을꼭 잡앗다。

『정순이 내가황을 이저버릴테야、정순이가 황을 사랑함으로 새로운생활을한다면 도리혀반가워、정순이가 황을따른단이며 참다운생활을한다면 은혜는 춤이래도출테야』

정순은 갑작이 할대답이업섯다。

『언니는 그럼 얼마나울겟서!그리고 나를원망하겟지!』

정순은 마침내 이러케 부르지젓다。

『나는 흙어죽는날까지 흙을파고살테야、그리고 이 무지한 시골사람들의 충성스러운종이될테야、이 가난한무리의 종이될테야、그러다가 그들의제단이 문허지는날 나는 저은제물이될테야、정순이、나는 그것을생각하면 깃버!』

하면서 은혜는 눈물을 삼키어버렷다。

『정순이는 인제 진정한사랑을차즌술알어、황의안해가되다면 필연코 정순의생활도 새로운 길을밟을거야、정순이는 아직까지 어둠속에서 헤매고잇는 것을알어、그러길래 내가강박사를사랑하는것을 찬성하지안엇지!정순이가 무슨까닭에 히경이를버리고 강박사를떨어갓는지알수업서、정순이가 오늘강박사에게 버림을바든것도 모다 정순이의 어리석은탓이야……』

『정순이、정순이는 사랑이라는것을 한개의 향락으로알어서는 안돼、실패는 거기에잇는거야 오늘 강박사와의생활이 파탄을이르킨것도 구극의원인은 사랑을 향락으로안까닭이야、그것은 식견과 수양업는 무리들에게 종종잇기쉬운일이지만 종터보는바가잇고 생각하는바가잇다면 사랑을한개의 향락으로알지안어!사랑이란 주이와주이가 융합될때에 생기는 것이고、사랑이란 뜻과뜻이 합처서 완성하는것이야。순간의 즐거움과 생산조건은 거기에뒤떨어오는 수종물이지 결코 주견은 될수업는거야、에저과 조경과떠나 지못할힘아래에서 인격과인격이 얽히면서 탄산되는 사랑이야말로 영원성이잇는것이며 연애의 근본의의를 도달햇다고 볼수잇서 그런연애에는 미를조립한것이며 재산과학식과지위를조립하는것이야 또 그런 연애에는 슬픔이 업서 눈물이 업서 그러길래 때때로 그사랑은 담대하게해생 해버릴수도잇는것이야』

정순은 아모말도 업시 울고만 안젓다。

『나는 성순이를 위하야 황을이저버릴테야、정순이와황사이가 그만큼 되엿다는바에야 나는 깨끗하게이 즐업시 이즐테야、나는 황을미워하거나 그러치는안울테야、다만그와 사랑의성질을밧구는 것뿐이야、나는 한갓동지로써 사랑할뿐 결코 이성으로대하지 안울테야、그러치만 그러치만 정순이──』

은혜는 정순의 엇개를 집흐면서 잠깐 말을끈는다。

『그러치만 정순이── 정순이는 지금맘 한대로 황의사랑을 향락의도구로삼어서는안돼、철저한 식견아레에서 끈란과 쓰라림을각오해야해、그리고 비장한결심이필요해、거기에는 정순이가 강박사를 다시한번생각해볼필요가잇서、정순이가 집을나오기까지 경솔이한것은입나하고 다시 생각해보아!』

하고 다시 말을멈첫다가

『나는 오늘까지 정순이가황을 도라단이는것을볼때눈물이쏘다저、목이맨단말이야 건날에 정순이가 버린 고히경씨도 지금은훌륭한양반이되섯서、세상이 기대하는 양반이되섯서 그는 장차위대한사업을 이룰게야』

『언니 그이말은 고만둬요』

하고 정순은 고개를숙엿다。 히경이란일홈을들을때가슴이압헛다。비록자기가 버렷슬망정 히경에대한조고마한 려렴은살어지지안엇든것이다。

정순은 히경이가 결혼을햇는지 궁금하여서 물어보고십헛다。그러나 히경이의이야기는 더 듯고십지도안은것이다

별안간 밝엇든달빗치어두어지면서 은혜의안경이 마지막으로 반짝햇다。

大評判인法律書 읽는그날부터 쓸모가잇는

日常百般問題解決 法律百科大辭典

◇本書는縱六寸四分橫四寸六分◇紙數七百頁入의大冊

定價三圓半인바 短期特別大割引 단지 壹圓 (送料十八錢代金引換은壹圓卅八錢에付送)

▼이寶典一冊만가지면 辯護士도六法도不要

▼어떠한難問題라도 卽席에서解決할수잇는▲▲

今本書는一般民衆이法律의大家、博士、學士의心血로大成한寶典으로從來의 ... 刑法、民法、商法、借地借家法、土地家屋、婚姻、離婚、養子、相續、戶籍 ... 一家一冊必要의大寶典이오

特別景品 ●日常百般願屆書き方(一名代書人無用)一冊進呈

(申込所) 東京市京橋區銀座西二丁目一番 振替東京二七三三七番 中央書院持賣部

皮膚病花柳病專門

醫學博士 吳元錫

產婆 金孝允

安洞네거리・電車停留場前 (電光二一三一)

入院隨意 診察 自午前九時 至午後八時

資本金壹千萬圓

各種信託 低利擔保貸付

朝鮮信託 京城朝鮮

(案內贈呈)

男女珍品・珍具・サック・目錄 無代進呈

●男女粹人の寵具、獨身者の惱み解決に ●性的御不滿又は早漏に惱む方は是非!

大阪市東成區猪飼野東六丁目 アオイ堂本店

商標登錄 선북거

고무신은거북선

京城東大門外서울고무工廠 電光二一五九

化粧하는데第一必要한것은藤脂와白粉이아니나 아름다운머리올시다

魅力은항상당신과함께 잇슬뿐아니라男子의마음을황홀히합니다

금 金 학 鶴 향 香 유 油

株式會社野村商店

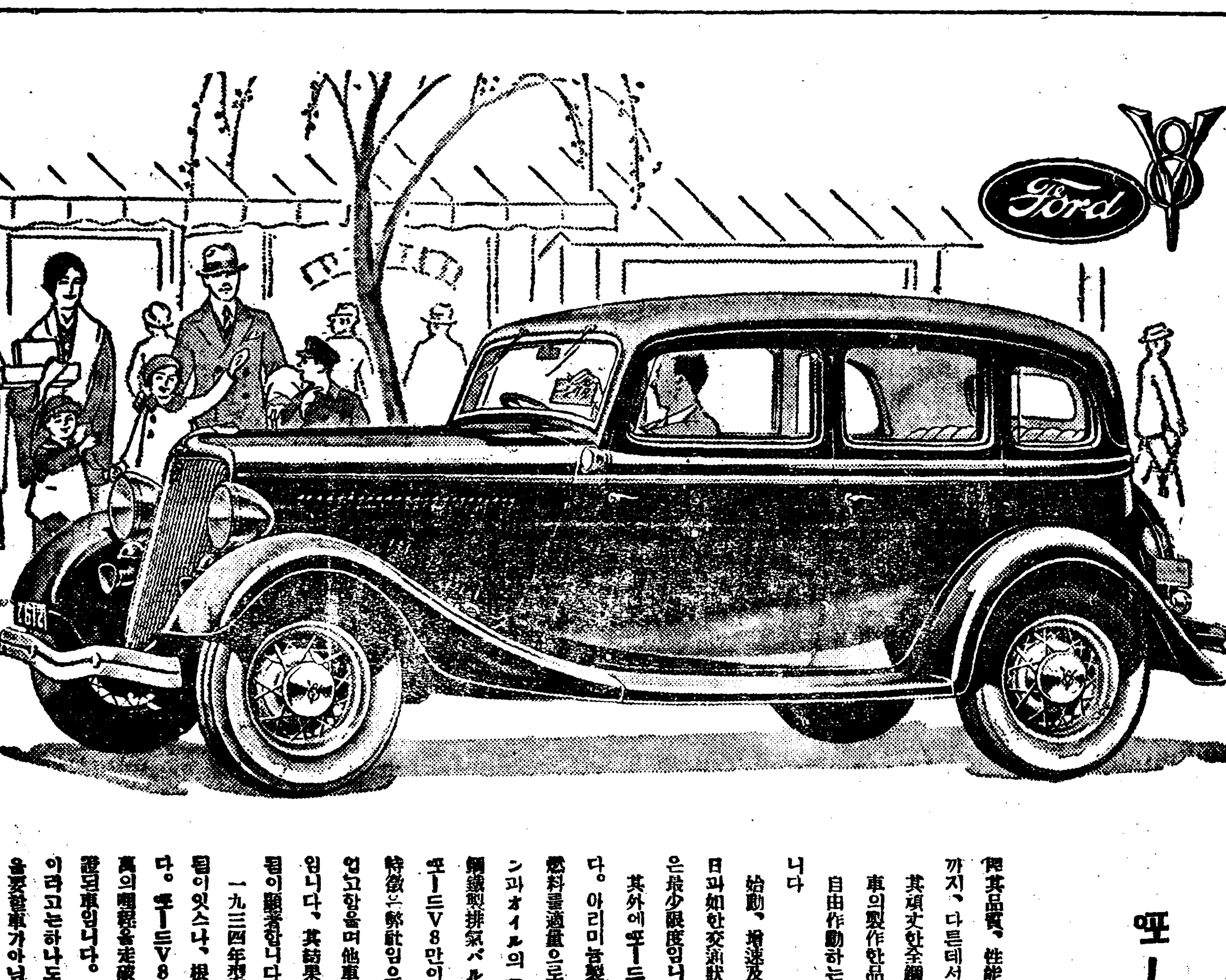

포ー드V8은 택시ー用에가장適當합니다

但其品質、性能及經濟上으로의미칠수잇는데까지 盡力한것이며、또其容姿、調度及美觀에이르기까지、다른데서比類를차질수업는만큼입니다

其頑丈한全鋼鐵製車體는同價格或은接近한價格의他車보다 一層廣濶한車室을具備해잇습니다

車의製作한品에觀野明瞭、隙間風의드러오지안는換氣裝置가잇습니다

自由作動하는스프링支持에依한乘車氣分이快適함과平安함에잇서 他車에서는卓越함을볼수업습니다

始動、增速及疾速、自由操作이圓滑함에는포ー드V8에追從할수잇는車는 달리업습니다。卽今日과如한交通狀態로는此等의性能을要함이多大하고、이特徵으로서長時間操縱함에도 疲勞를늣김은最少限度입니다

其外에포ー드V8는포ー드會社가製作한車中에는 如何한見地에서보드라도가장經濟的인車입니다。아리미늄製シリンダーヘッド는 高壓縮을 식히고、複式多氣管과 氣化器는다모든氣筩內에燃料를適量으로分配함으로、其結果로서포ー드會社가이제까지製作한어떤型보도 ガロン의ガソリン과オイル의 哩數를增大합니다。エンヂン固有의圓滑함은 有害한震動을除去하고タングステン鋼鐵製排氣バルブシード及其他多數의同樣高級品質의工學上의 特徵의大部分은廉價級으로는唯獨포ー드V8만이具備합니다。如上의傑出한特徵은弊社입으로、過去에잇서 實現됨이업고항울며他車의到底히 匹敵키不能한點입니다、其結果廢蝕과修理의어려움을省略됨이顯著합니다

一九三四年型포ー드에는여러가지로改善됨이잇스나、根本的으로變更한것은업습니다。포ー드V8은充分한試驗을거처서數百萬의哩程을走破하고、數萬의操縱者로서實證된車입니다。未知數에屬하는것갓혼特徵이라고는하나도업습니다 이제다시티試驗을要할車가아닙니다

暑氣가오는것도머지안어집으로爽快함을맛보시라면?눈에거리끼는것이나、부듸치는것업시、車室內에쏘아드는空氣가만엇스면조흘것입니다。여기에는포ー드獨特의簡單히作用하는裝置가잇습니다 卽風除를여러제치고、大型カウル通風口가잇고、그래고前扉의窓硝子는容易完全하게여러젓겨집니다

日本フォード自動車株式會社

四月十九日낫부터 陽春二大最高傑作開封!

파라마운트社超特作(日本版) 사랑의日曜日 全十卷 구스도、호리에씨氏主演 마리아、슈메지씨

獨逸토비스社超傑作(日本版) 가을의女性(秋の女性) 全十卷 데오돌、슈도監督 名女優아스다、닐루센嬢主演

에렌、슈와넥거、에리이、보스助演

한어머니가人間으로써女性으로써삶을希望할때、엇재、그을世上에서왜自由가욕을할가!왜어머니에게는人間生活을맛보지못할가니에게난興味잇고近來에드믄傑作母性高?

潮賞!

次週四月二十三日부터‼樂浪劇團黃金座第二回中央大公演

仁寺洞 朝鮮劇場 電光二二六一

四月十八日晝間부터

超特別大興行

◆파라마운트社超大作全發聲日本版 當代의最高人氣名優모리스슈발리에氏會心의快作

戀愛講座 全十卷 (戀の手ほどき)

재는봄、人生靑春、여기는꼿서울巴里、그리고巴里人의우서운거좁한데에로맨스、그보담도巴里의노래、는파리이、노래입니다。

◆作定코슈발리에氏作品中代表的傑作인것을約束합니다

차리차프린氏傑作全發聲 차프린의

爆笑突擊隊 全七卷

◆世界的名篇이와다人痛快哲學者의問題劇、오늘의話題를낳은名作이、世界的超特作、全都市를풍미한파리스社超大作

漫畫大會

1 童話行進曲 2 極北의道化者 3 베티의出家 4 英雄포파이 5 스윗제니이리

授恩洞 電光二九五 團成社